朝鮮日報
夕刊
十一日(日)
本紙朝夕刊十面
發行所 朝鮮日報社 株式會社

社說 朝鮮米生産費 決定을 愼重히 하라

一

朝鮮米生産費 決定을 爲하야 去八日 農林省에 開催되엿든 小委員會는 農林省側및 日本內地委員側과 朝鮮側의 意見相違로 何等의 結末을 지지못하고 거의 無期延期와가티 散會하고 말앗다한다。東京電에 依하면 朝鮮總督府側은 所定의 調査要綱에 依하야 算出한 二十七圓以上을 主張한바 農林省側은 十七八圓乃至二十圓說을 固執하야 相互不讓하엿다고한다。元來米生産費調査에는 調査項目의 相違라든가 勞賃其他單價計算의 高歇도 잇슬것은 勿論임으로 雙方이 故意로 計算을 놉히고 나추지아니하엿다할지라도、얼마만한程度의 差額이 생기기는 쉽겡 쉬운일일것이다。그러나 同一한米一石의生産費로서 二十七圓對十七圓으로 十圓程度의 差額이 생긴다함은 너무나 엄청나는 數字라고 아니할수업다。

二

그러데 여기에 한가지 注目할事實이 잇스니 그것은 即 朝鮮米를 日本內地米生産費調査樣式에 依하야 調査하면 朝鮮總督府의 主張하는 二十七圓보다도 高價의 計算이된은 農林省도 認定하는바이라한다 그리하야 農林當局도 새삼스럽게 調査方法의 不完全에 놀라면서도 亦是二十圓以下說을 固執하야 不合理한朝鮮米生産費低下를 圖함은 무슨까닭일가 더욱이 朝鮮總督府側의 提出한 原案에 何等의誤謬가 업슴이 判明되는날에 生産費의決定을 遷延함은 米穀政策의 根本에 潛在한 어떠한低意가 잇슴이 아닐가 新穀出廻를 不過數朔에 압두고 生産費의 決定을 回避함은 政策的으로 朝鮮米買上價格을 低廉케하라는것이라는 非難을 免치못할지니、이러하고서야 엇지 公明한 政治라하기를 期할수잇스리오。

三

도리켜서、最近의 米穀情勢를 一瞥하면、七月一日現在 日本內地殘存米는 二千七百十萬一千石으로 今秋端境期의 餘裕는 一千萬石臺를 下廻하리라하며 그中에 政府所有米 八百五十萬石을除하면 民間所有米는 不過一百五十萬石으로 需給關係는 甚히窮迫할것을 豫想케한다。그뿐아니라 政府米의 八割은 昭和八年産임으로 淸算市場의 受渡用으로는 不適하야 淸算高 正米低의 跛行的現狀은 마츰내 正米까지 高騰케한것은 去月十三日 政府米五十萬石 拂下以來의 市勢가 이를 證明하는바이다。平年持越米 五百萬石이면 足하다함은 이미 過去의理想에 不過한것이오、一千萬石의 持越米를 豫想하면서도 米穀政策의 失敗는 마츰내 米價로하야금 公定價格을 上廻하도록하고서도 何等의對策을 講究할수업슬만치 困境에 빠지고 말앗다。

四

이러한情勢下에 處한 農林省當局이 無論업는 優越感과 吏僚的固執만가지고 朝鮮米를 어대까지든지 差別的으로 對하라함은 實로 百害는 잇슬지언정 一利도업는일이다。보라、生産費를 十七圓이라고 決定한다할지라도 朝鮮內市場은 이를無視하고 實際市勢에 依하야 賣買할것이니 政府는 무엇으로써 이를 抑制할것인가。또 日本內地米의 壓迫을 念慮하야 억지로 生産費를 低下식히고 買上價를 低下식힌다하면 農業本位의 朝鮮民衆은 疲弊를未免할지니 그때에 일어나는 經濟的、産業的、社會的 모든問題를 어떠케 解決하라하는가。米는 朝鮮農産의 大宗이오、米는 民衆食糧의 代表이다。産業的으로본다든지 食糧問題로본다든지 이에對한問題를 輕忽히 處理함은 禍根을 日後에남기기쉬운 바이니 農林省當局은 特히 愼重한態度로써 이에 臨하기를 바라는바이다。

國府는어데로?

汪氏辭任이導火線 內部抗爭表面化

親日反日兩派鬪爭이去益白熱 蔣氏態度가注目處

【南京十日發聯合】汪精衛氏의辭表提出을 總因코 오랫동안 沈默을 지키고잇던 對日强硬派와 對日親善派와의 鬪爭은 俄然表面化하야 그推移는 日本對中外交에도 甚大影響을 及할모양이다 國民政府에서 가장 有力한 反汪派의 頭目은 同法院副院長 覃振氏로서 黨部의 强硬派首領 陳立夫氏와함께 李石曾、吳稚暉氏等의 元老의 指示를 어더侮蔑키難한바잇는데 이에 對하야 汪氏一派도 應戰準備를 整頓하야 機를 엿보고잇슴으로 汪近 抗爭에 決定的影響을 及하는것은 蔣介石氏의 態度인데 反汪派人物들은 蔣介石氏가 汪氏辭任에 同意하고잇다고 宣傳하고잇는바 信憑할만한側의 情報로는 今日까지에 蔣介石氏는 明確한 態度表明을 避하고 推移를 傍觀하고 잇다 從來 蔣氏의 態度는 糢糊하야 어느것이 참인지 不明한데 今回의 辭任에 對한 蔣氏의 態度는 同時에 蔣氏의 對日態度를 明白히 決定하는것이라고 非常한 興味로써 보고잇다 (寫眞은 汪氏) 가 事實上 不可能하게될 勢가 生할 可能性도 잇스므로 이 一兩日中의 微妙한 動向은 자못 重大視되고잇다

林氏代表靑島着

【靑島十日發聯合】國民政府主席 林森氏의 命을 受한 葉楚傖氏는 十日朝 靑島에 到着하야 卽時 汪精衛氏를 訪問하고 林主席의 意를 傳하고 國家多事의 今日 南京留任해달라고 懇請하엿던바 汪精衛氏는 이에 明答을 하지아니하엿는데 葉氏는 十一日午後 靑島에 到着하는 蔡元培氏를 交하야 가티 再次留任勸告에 努力하기로되엿다

汪氏의眞意는 利用的術策?

結果는歐米派跳躍舞臺를提供 政界新情勢展開乎

【電通上海十日發】汪精衛氏의 爆彈的 辭意提出을 總因코 歐米派、反歐米派의 活躍은 猛烈하고 一方現政府를 組織한 幹部는 汪氏慰留의 態度를 取하고잇는데 事實上의 最高權力者인 蔣介石氏는 四川에 잇서서 아즉아모런意思表示도 하지안코 잇다 政局의歸趨는 依然 混沌한바잇서서 各派가모다 暗中模索하고잇는形便이다 日本官邊에의情報에 依하면 汪氏今回의 辭表提出은 第六中全會議를 압두고 自己의 立場을 有利하게 展開하려는제스추어라는 說이 有力한데 汪氏는 蔣介石氏로부터 慰留를 바들때에는 蔣氏自身의 自己에 對한全幅的支持를 條件으로 留任할模樣으로 汪氏의辭表提出은 中國一流의 術策이라고 보는이가만타 그러나 汪氏의 辭表提出에 依한 多方面의 反響은 반듯이 汪派에게 有利한것만이 아니오 도로혀 歐米派跳躍의 舞臺를 提供한 結果가되어 汪氏의 進退確定까지에 日數를 要할 時에는 別個의 作用이 中國政界에 惹起하야 汪氏의 再起

對中使節派遣 米國務省도考慮中

【電通華盛頓十一日發】英國의對中經濟特使레이드로스氏가 國際的注目을 一身에모으면서 倫敦을 出發하야 드듸어渡中의途에 오르는이때에 米國國務省에서도 이와同樣의 使節을 中國에 特派할 案에對하야 目下 考慮中이다 그리고 右는 레이드로스氏와 協力할것은 아니나 中國의 經濟的 福祉增進을 爲해서는 列强과 集團的 協力이 必要하다는 米國의 立場을 辯解하면서 强調하고잇다 但 右問題에 關하야 米國은 中國에 特히 複雜한 關係를 가진 列國의 協力에는 異議가 업다는것을 認定하고잇다

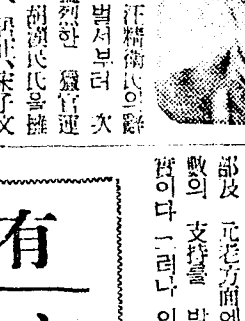

【上海十日發同合】汪精衛氏의辭表提出을 契機로 벌서부터 次期政權을 目標로 猛烈한 獵官運動을 開始하고잇다 胡漢民氏를擁立하려는者 孔祥熙、何應欽、宋子文氏等을 推戴하는 一派等 亂戰을 演出하고잇으나 그中 胡漢民氏擁立派는 西南派와의 合作을 有利하게 하리라는 見地에서 多部及 元老方面에서 相當히 多數의 支持를 밧고잇는것은 事實이다 그러나 이에 가장 注目할것은 蔣介石氏의 行政院長兼任說이 漸次具體化하고잇는것인데 右는黨部及軍部少壯派의 主張에依한것으로 그目的은 蔣介石氏를實際政治의 表面에 내세워서强力內閣을 組織하야 이에依하야 中國의 팟쇼政治確立을 期하려는것이다 蔣介石氏가 이運動에 對하야 어느程度까지 應할는지 不明하나 實力잇는 蔣介石氏를 名實共히 實際政治의表面에 세우는것은 國民政府의 各機關의 運用을圓滑簡單化하는것이라고歡迎하는편이만타 (寫眞은 蔣氏)

蔣氏行政院長兼任 强力內閣出現?

中國팟쇼政治確立을期待코 各方面서出馬를歡迎

伊、作戰을變更 空軍中心으로轉向

伊軍空襲의防禦能力都無로 「에」國에는一大衝動

【아디스아베바十日發聯合】에디오피아의 戰備는 悲觀하기困難하고 士氣가 크게 振作되고잇슴에 反하야 伊太利遠征軍은 마랄리아、日射病、지브스等으로因하야 赤道直下의 征戰軍은 싸우지도못하고 이미 傷한者가 만허 伊太利軍 當局도 最近 겨우 作戰計劃을 一新하야 空軍中心 主義로 轉向하고 잇는事實은 에디오피아 政府의 重大한 關心을 喚起하고잇다 萬一 開戰이되면 伊太利軍은 그精銳인 爆擊機로서 에디오피아의 上空을 席捲할境遇에는 겨우八臺밧게안되는飛行機로서 此를防禦할수밧게업는 에디오피아軍의 苦境은 이로말할수업스리라하는데 八機中 二機는이미飛行能力이업는 骨董品으로 軍當局은 伊太利空軍의 來襲에對하야 머리를알코잇다 에디오피아政府는 이러한 事態에 鑑하야 全國的으로 防空知識의 普及運動을 開始하야 瓦斯마스크使用方法을 記載한 팜프레트를 各地에 配布하야 萬一에備케하는同時에 十月渡航軍需工業會社에對하야 瓦斯마스크의 大量注文을行하야 防空에 萬般의準備를期하고잇다

聯盟理事會 來九月再開

伊에紛爭審理는同月下旬頃? 事務局議題를發表

【電通주네브十日發】國際聯盟事務局에서는 十日 來九月下旬再開될 聯盟總會와 理事會에 上程할 議題를 發表하엿다 그것에 依하면 伊에紛爭을 論議할 委員會는 來九月九日 開催할 豫定인데 理事會로서는 먼저 여러가지 小問題를 議了하고 그동안에 關係諸國과 內交涉을 進行하야서 情勢의 轉換을 圖하려는 모양으로 따라서 理事會의 議題로 에디오피아紛爭事件을 取擇하는것은 九月下旬이될 模樣이다

最高米價에依한 拂下申請 農林省許可

【電通東京電話】拂下米價는天候不良으로 昂騰을 繼續하야十日 品川正米標準市勢는 三十四圓三十錢에 勃하엿는데 米價高로 高價格에 依한 政府米拂下申請이 漸次出現하게되엿다 最初東京米穀業者側에 百丁의 拂下申請이 잇섯는데 十日은 다시神戶米穀業務所에 三百丁의 拂下申請이 잇서서 農林省은 이에許可를與하엿다

英使節一行 倫敦出發

【電通倫敦十日發】英國政府의遣中使節이 푸레드릭·레이드로스氏의 一行은 豫定대로 十日午前九時四十七分 倫敦發列車로 사담프톤港에 向하엿다 出發에 際하야 記者의 質問에 答하야 如左히 말하얏다

英國政府는 米國政府에 對하야 代表派遣을 求하엿는데 何等 回答에 接치아니하엿다 그러나 吾人은 中國에서 米國大使館과 密接한 接觸을保持하고 십다고 希望하고 잇다 東京에서 日英會議를 開할 意向이라고 야단스리 傳하고 잇스나 全然 虛傳이다 다만 東京에 數日滯在하야 日本當局과 懇談할 豫定이 되어잇는것만은 確實하다 英國使節이 米國의 利益에 反하는것가튼 日英提携를 企圖하고 잇다는 風說이 잇는것은 遺憾이다

有色人種大會 에國支持決議

【아디스아베바十日發聯合】아디스아베바在住 아프리카、埃及、수단、리비아、印度의各國人은 十日 聯合大會를 開催하고 有色의 大同團結의 烽火를드러다 伊太利가 에디오피아에 對하야 一戰을交할時에는 에디오피아를 爲하야 一命을 던지기를不辭하겟다는 公約下에 一心同體로 에디오피아를 支持하는態度를 表明하엿다 그리고 大會는 卽日國際聯盟에對하야電話로 一、伊太利、에디오피아紛爭의和平解決 二、에디오피아領土의保全에對하야努力을約하기를 要請하엿다

日曜氣配

▲期米=昨今의 大雨때문에各地被害가 甚大할모양으로 明日의天候가 重視되나 또 八月一日現在의 殘存米穀表의 結果 實需觀으로 目前手堅(別報)神戶市場에서는 最高米價에 依한 買受가 二二〇石잇섯다

▲株式=戾에는 賣가 기다리고잇서 高價는 依然 自重하야 氣配鈍狀

大新 一四四·三〇 東新 一三八·〇〇
鐘新 一四四·七〇 日産 七三·六〇

▲綿絲=不變

米日爲替

賣 二十九弗三十四仙 前日比 二仙高
買 二十九弗三十二仙 二仙高

人事·集會

▲宋錫燦氏(關西體育會理事)入京中 本社新築落成人事次來訪

八面鋒

못솔리니首相、東阿에는 軍隊出動、『따늅』에는 平和條約。

◇

한손에는 『코란』이오、한손에는 칼을드네、언제부터 回回敎로 改宗햇나。

◇

三國會商이 決裂되면 武器輸出禁止令을 解除하겟나고 英國이 威脅。

◇

눈구엇다、채엇다 하고。얼넛다、달내다함이 外交의 全部인가。

◇

蔣介石이 行政院長을 兼하야 强力內閣을 樹立하리라고。

◇

獨裁의完成은 快事일는지 모르나、待避線이업는 軌道에는 事故頻發이 可慮。

世界週史

灤州射殺事件

灤州保安總隊員劉佐周氏와 日本補助憲兵一名이 四日午後三時 灤州驛플래트홈에서 어떤者에게 狙擊되엿는데 劉氏는 元來親日派이엿슴으로 同事件裏面에는 排日派가 潛在한것이라하야 天津司令部는 眞相을 重大視하고 그眞相을調査하고잇는바 아직確定까지는 이르지못하엿스나 大體로 日中間諸協定에依하야 一、一切反日工作排擊 二、協定商工 三、排日運動彈壓權利行使要求 四、政治組織變更等의要求를 中國側에 提出할모양이다

豫算計數終了

大藏省에서는 明年度豫算編成의基礎가될 基準豫算計數整理가 七日에 終了되엿는데 十一年度基準豫算合計는 十六億七千九百三十萬圓에 達하엿다 此를 昨年度基準豫算六億八千二百圓에 比하면 三百萬圓이 減少되엿고 災害豫算을 除한 十六億四千六百萬圓에比하면 三千三百萬圓이增加되엿는데 其中 陸軍省은 三億三百萬圓 海軍省은 四億百萬圓이다

美濃部氏起訴

前日 國體明徵에關한 政府聲明의 뒤를니여 六日 司法部首腦部會議에서 마참내 美濃部博士를 起訴키로 決定되엿다 右에對한司法部首腦部의 見解를徵하건대 美濃部氏의起訴는 憲法說과는全然別個로 同博士가 詔勅批判自由를 逃한點이 不敬罪를

汪精衛氏辭職

國民政府行政院長兼 外交部長 汪精衛氏는 北中、察哈爾兩事件以來 南京으로부터 떠나 于今 靑島에서 靜養하고잇슨中 這間에 잇서 여러가지로 風說을傳하드니 八日 中央政府에 健康上理由로 正式辭表를 提出하게되엿다 傳하는바에依하면 同氏가 掛冠케되엿다는 裏面에는 反汪派의 策動이잇다고 하나 그實은 對日政策에 잇서 蔣介石氏와의 意見不一致가 主要原因인듯한바 압흐로政府의 同辭表受諾與否가 注目되며 따라 同氏의 後任을 中心으로한各派의策動이 注目되여잇다

米誌不敬記事

『上海』新生誌의 不敬記事件에 뒤니어 最近 米國紐育의 『배니티페어』誌八月號에 日本皇室에 對한 不敬漫畵를 揭載한데 對하야 廣田外相으로부터 齋藤駐米大使를 通하야 抗議를 提出케 하엿든바 美國務長官은 깁히 遺憾이라는 뜻을表하고 米國에는 檢閱制度가 업다는 理由로 政府의 責任을 回避하엿다

크島勞働爭議

今春 希臘革命當時 革命軍의 首腦 베니젤로스元首相이 籠居하엿든 크레테島에 勞働爭議가 勃發하야 勞働者側은 資本家側에 對하야 『勞銀引上、勞働時間短縮』等을 要求하고 抗爭中이든바 最近 베니젤로스 派와의 合流로 勞働爭議는 마침내 革命騷動으로 化하야 勞働者側은 官公署를 占據하엿는데 이騷動으로 約五十名의 負傷者가 생겻다

따늅條約案完了

伊太利政府는 따늅條約案의起草를終了하고 歐洲平和工作을促進키 爲하야 最近機會에 可及的速히 締結成立을 圖하겟다는 旨를 九日에 言明하엿다 伊太利가 에디오피아에對한 軍事的準備와 때를갓치하야 歐洲平和에 着手하는것은 자못 意味잇는 일이나 그것은 伊太利가 對에關係로 因하야 歐洲의感情이 極度로伊太利에 對하야不利한것을認識하고 그緩和策으로行한것이라고 觀測되다

富再分配案通過

米國下院은 五日本會議에서 富의 再分配課稅法案을 審議한結果 二八四對九十六票라는 壓倒的多數로써 可決하야 即時 上院에 回附하엿다

國境紛爭頻發로 蘇、極東增兵傾向

【齊齊哈爾十日發聯合】某所着情報에 依하면 蘇軍은 國境紛爭事件의 頻發에 鑑하야 赤軍의 極東增兵傾向이 잇는데 判明된것은 如左하다

一、七月上旬 데이진고개에 騎兵一個聯隊 及 小戰車隊一個大隊到着

一、싸메스에는 步兵一旅團이到着되엿는데 裝備는 六吋砲四門 三吋砲四門 三吋二十臺

一、타모스크스에는 三個師團이 到着되엿는데 그師團編成은 騎兵三個聯隊 步兵一個聯隊 小型戰車隊四個聯隊 自動車隊一個中隊

一、타모스크스크스에 駐屯하는赤軍一個師團은 最近 드로츠크스코에移駐한듯하다

一、最近싸메스로 부터 로크로리地點에 飛行場이 完成되야 飛行機四臺를 常置하엿다

今日本紙四面

大阪特名問屋案內

冷국수、冷豆腐、冷면、其他반찬에 冷소바、新興가라시
合新興から (고추가루)
月美人印 カレー 新興からし 製造本舖
森田興兵衛商店 大阪 天滿

食料紅 オブラード バター 製菓材料 菓實香料 商報附呈
西本商店

銘入 袋物現金問屋
廣島屋本店 大阪市東區博勞町一ノ二六 電話船場三〇六〇番 振替大阪六一三七五 (商報進呈)

고무活字 고무活字
僅少한資本으로 卽日早速營業할수잇는 히작사가되시오
(商報進呈) 「고무活字及고무印」
製造元 吉川商店 大阪市南區鰻谷中之町六八 電話南二〇九番·振替大阪五九一

ハーモニカ (高級印蝶)
蝶々バンド ピックアップ 川口蝶超特選
全國各樂器店及百貨店에販賣함
發賣元 大阪市西區新町南通四ノ六 吉川樂器店 電話新町三二九四

朝鮮人用담배대
파이프 이 취암이煙草人 卷煙草人
煙草具專門製造卸 大阪市東區博勞町三丁目四
津田嘉助商店 電話船場四四四〇番 振替大阪二七五三四番
(價格表送呈) (眼鏡部部商報送呈)

美髮料의粹
마쓰미 ポマード 香油
本舖 松本正商店 大阪市東區農人橋詰町

捻子·鋲·工具類
諸機械及自轉車用品一式
(商報進呈)
福住商店 大阪市西區新町通四丁目十三 電話新町四六五六

大衆向
冬物羅紗洋服品揃
三ツ揃、オーバ、ズボン
學生型詰衿上下服、朝鮮人用オーバ
卸問屋 田中宇商會 大阪市東區谷町二丁目 電話東三〇三五番 振替大阪三六二〇番
店章捺印ニ限リ定價表進呈

シレネギター
最良ノ品質ト最低ノ値段!!
(營業者に限り卸製錄呈)
ナカキオルガン·軍隊ラッパ NMI音樂器·ハーモニカ 製造卸
大阪市南區日本橋筋四丁目 中井樂器店 電話戎五一二三番

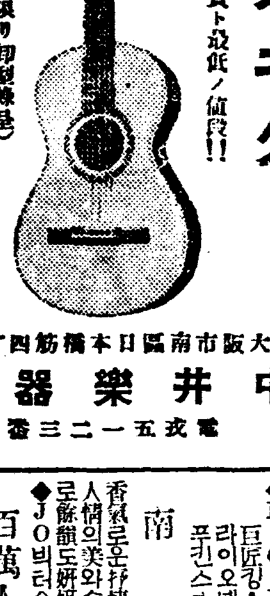

外科 X光線
醫學博士 鄭求忠
京城鍾路三丁目十六 (入院室完備)
電話光化門六八五番

金 銀 福 白金
株式會社 石福商店
東京市下谷區練塀町
(クフシイウケト)
出張所 平壤府大和町

好職業
男女老少不問自宅의副業으로 最良收入 營業所前 大阪大軌線生駒停留所前 博文

有利事業
사람은 누구나 언제든지 한가지事業을 반드시 하야만 世上에서 사람구실을 하는것이다
京城鍾路四丁目一
榮信社工業所 電話光化門二一〇五番

腫氣에 靑山膏
히빅고

各種信託 低利貸出 迅速有利
朝鮮信託株式會社
京城府南大門通一丁目十九番地
社長 谷多喜磨
支店所在地 群山、釜山、木浦、平壤、大邱
(營業案內贈呈)

痔 는
手術안코 セロ 치의藥으로곳치라
￥0.31 ￥0.50
全國各藥店에잇슴

全鮮第一映畵殿堂 團成社 電光八九五
百萬人의合唱
◆J·O비러合同作品全發聲
香氣로운抒情의파도소래! 人情의美와鄕愁를담은田園의讚歌
南風
巨匠킹·뷔도어監督作品 라이오넬배리모어、미리암호푸킨스主演
光榮의都市로
이것은당치엣날의이야기를보고듯는듯한豪華典麗한音樂映畵
◆M·G·M超特作日本版 라울·월슈監督 마리온·데비-스主演 빙·그로스비-
世界的機械인RCA、빅터스텐발發聲新機設置!! 音質은明朗正確한自然肉聲그대로再現되다!
八月十二日부터 午前十一時半 午後二時半 七時半 每日三回

朝鮮劇場 電光三〇
크리오파추라
初陣
時代劇

洋畫專門 浪花館
八月十二日より五日間 浪花納涼名畫祭り 大衆料金三十錢均一
十二、十三、十四日 監督ヴァンドール超特作日本版 主演パウル·ハルトマン、ベルンハルト
●トンネル
三、佛ヴァンダル超特作日本版 監督ジュリアン、デュヴィヴィエ 主演アルベール、プレジャン
▲商船テナシチ
十五、十六日 コロムビア超特作日本版 監督ヴイクタ、シヤアチンガー 主演グレス、ムア
▲戀の一夜
二、コロムビア超特作日本版 フランク、ボザギー チョーヂ、ブレクスン
▲ますらを
突如大週獨占大封切 ◇カーニバル◇街で拾った女

朝鮮人經營工場 大阪서百四十六個所

金屬工業과세루로이드工場이大部分

月平均四個所增加

快消息

【大阪電話】 대판부의공장과 최근의 조사에 의하면 부하에 새로 생기는 공장은 매월평균 백륙십개소가 량식으로 직공들의 취직은 일개월평균 전칠백명식이나 약진적수자를 보이게되고 잇는바 공장총목으로는역시 기계금속 화학(化學)선박(船舶)과가튼 군수공업과 관련이잇는것이라한다 이가운대서 특별히 눈되이는것은 재류조선인의 경영공장으로 근래에 이르러 팔복할마큼 낙지를 보이고잇는것이다 공장과의 최근조사에 의한 칠월말현재를보면 대판부하에잇서서 조선인경영공장은 일백사십륙개소로 매월평균공장 네개식이 증가되는현상이라고한다 이 공장들은 대개가 시의 주위부(周圍部)와 중본(中本)학교(鶴橋)대화전(大和田)계(堺)등지로서 중이하의 금속 공장과 세루로이드공장의 대부분은 조선인 공장으로서 종업원도 전부가 조선인으로 대개는 직공의 임금이 협한관계로 도가로 물건을 넘기는대도 비교적 협하야 상당한 활약을 보이고 잇다한다

製鍊事業勃興과 淡水漁族受難時代來!

平南各地에淡水魚漸次減滅

兩大江流域을調査

【平壤】 평남도내의 광산개척사업 진흥에따라 각금산에서는 제련사업(製鍊事業)도 개시되는관계로 광독피해(鑛毒被害)가 발서부터 문제화하고잇다

그일례로는 평안수리조합저수지의 양어사업(養魚事業)도자성(慈城)광산의 제련사업으로 방출되는 청화가리(靑化加里)의 독으로 어족이 감소되엿고 또금년에 방류한 십이만 미의당수치어(淡水稚魚)도 그존재를 차저보기 힘들게 되엿슴으로 평남도에서는 도내 각담수어 양식지와 청천 대동량강류역지구와 각광산의 제련상황을 세밀히조사하기로 되엿다

注文한貴金屬 典當내다發覺

원적을 복정현(福井縣)에두고현주소가 일정치못한 덕영시치(德永時治)(二七)는 십일 오후네시경 시내 명치정(明治町)이정목판정(坂井)전당포에 십팔금시계 세개와에 금시계줄등 시가사백여원어치의것을 전당잡히려는것을 장품인듯한 눈치를채인 전당포주인이 고발하야 소관 본정서에검거되엿는데 취조를 한결과 그는신경(新京)등지에서 카페—의 쿡으로 이리저리 류랑하든끄테 수일전에 경성에 드러와 려비가 궁하자 구입 오후에 시내 장곡천정(長谷川町)일백십번지에 방하나를 하숙하기로 계약한후 십일오전 열시경 본정 일정목 대택(大澤)상점에가서 선배에게 기념품으로 줄것이니 시계를 몃개전긔 처소로 가저오게 교섭하여 가지고 점원이 물품을 가저오자 이리저리 뒤적어리다가 잠시 아래칭에가서 친구에게 보이고온다고 속여노코는 그길로 다러나 전기와가치 전당 잡히려다 필경발각된것인데 여죄가 잇는듯하야 계속 취조중이다

天然痘患者는 入院治療拒絶

【平壤】 평양도립의원에서는 종래의 법정전염병 십초중에서호렬자(虎列剌)와 흑사병(黑死病)의 이종을 제외한 전염병 환자는 격리실에 수용치료 하엿섯스나 일일부터 천연두(天然痘)까지 접부하여 호렬자, 흑사병의 삼종환자는 절대로입원을 거절키로되엿다

이리유는 전번 퇴원환자중에 천연두환자를 내인것과 립상연구중 학생삼, 사명이 전염되여 대소동을 연출햇든결과를 보아 평양서와 협의한후 이결말을 지은것이다

도립의원은 최근입원외래환자와 보호자 문병객까지 가산하면 실노이천여명에 달하는터인데 맹렬한전염균을방사하는 이상삼종전염병은 위험하기 짝이업서 입원을거절케된것으로 압흐로는 시가지와 훨신 떠러진 장소에 격리케되엿다한다

漢代帶方郡治址 本格的으로調査開始

黃海鳳山、唐土地址와張撫夷墓

古蹟寶物로指定保管

【平壤】 동양사연구상 중요한재료인 한대사군(漢代四郡)의 하나인 대방군치지(帶方郡治址)외 황해도봉산군산천(鳳山郡舍川)당토성지(唐土城址)와 사리원역(沙里院驛)부근에잇는 대방군수 장무이묘(張撫夷墓)등이 개소를감추총독부 고적조사위원회의심의로서 조선고적보물 천연기념물 보존령에 의하여 지정되리라는데 장무이묘는 먼저총독부사회과 고적계에서 시찰한결과 현재에잇서서 일대에잇는 대방군시대고분군은 조사되여 잇지안어 금후는 대방문화조사에 착수하여 조사하리라는데 매우 주목된다

明日은末伏! 陛下에惜夏曲

래일은 말복(末伏)이다 온 복삼을 바든 방스롱에 구쉬어 하듯 석하곡(惜夏曲)을 읊조림뿐! 이리하야 지긋지긋하든 더위는 말복을 경계로 하야 해소(解消)이다 무르녹은 수림속에는 뭉꼬토리가 살집 시절 가울의 공음(跫音)은 멀지 되엇다는것을 고하고 잇다 여름을 보내기 앗가워하는 안을 문압해 들리고잇다 떠럿케 욱어진 논바닥에는 매암이 소리가 가을 바랍 마즈막 논매기가 방부고름 파 함께 스러질 제신세를 □ □

阪神地方또水害

浸水四萬七千戶

各地서河川氾濫堤防流失

所管當局徹宵警戒

【大阪電話聯合】 구일저녁부터내리는호우는 십일밤까지 계속하야 오후열한시에는 백오십미리에달하야 이때문에 대판시내는 항구(港區)에 약삼백호 동성구(東成區)에는 약일천호의 침수를보이고 지난달월당 수해범람하엿든 삼도군(三島郡)자목(茨木)안위(安威) 두강물도 증수하야 중하내군(中河內郡)은 위험이절박되여잇서방금 소방대경찰단등 총출동으로경계하고잇다

【京都電話聯合】 계속하는호우로 십일일오전령시는 우량 일백오십사미리를보여 시내의 어실천(御室川) 제방은 문허저 하류의 산전정(山田町)일대는 침수가되고 사조(四條)제방도 결궤하야 다수의 침수가옥을 내엿다 서대로(西大路)삼조사조일대는 로상침수 두자를넘어 경관대와 청년단은 철소해가며경계를 하는중이다

【神戶電話聯合】 십일의호우로판신연선의 로옥천(蘆屋川)궁천(宮川)은 즉시로 범람하야 비상경계를하는중에 오전령시 판급전차(阪急電車)도 옥정류소부근은 침수가되고 타출(打出)본장(本庄)등지에도 침수가옥이 만히난모양이다 이와동시에 서궁(西宮)지방에도 궁전정(宮前町)강상정(江上町)평송정(平松町)일대는약삼천호의침수가옥을내엿다

【大阪電話聯合】 십일일오전열두시까지판명된대판부하의 수해피해상황은 다음과갓다

床上浸水	三、四八七
床下浸水	四三、六六九
流失家屋	二二
堤防決潰	二五
橋梁流失	一四
倒壞家屋	一一
警察電話不通	一九

京都府下被害

死傷三十八名

【京都電話聯合】 두번재홍수를맛난 경도는 전번수해에새 가설한가교(架橋)등이 속속류실하는등 전경도시민은 불안에싸혀잇는바 십일일 오전여들시까지의 우량은 이백이십삼미리를 보이고 십일일오전열시까지 판명된 피해정도는 다음과갓다

▲家屋浸水	床上	九八三
	床下	五、三四六
▲家屋倒壞	全壞	二四
	半壞	二一
▲堤防決潰		一五
▲橋梁流失損傷		一四
▲死者		八
▲行方不明		一
▲重傷		九
▲輕傷		二〇

東海線遂不通

東京大阪間電信杜絕

【電通大阪電話】 십일일 오전한시경 항구팔번옥원정(港區八幡屋元町)이번지동구장에까지 계속하야 우량은 한평에 넘섬에나달하야 각처에서 칠수소동을 하엿다 동해도선은 하천이범람하야 경도대판간에 여러곳불통하는장소가생기엇고 또경도이동에서 대진(大津)、산과(山科)간 『턴넬』입구가 토사가붕괴하여 불통되엇스며 전화는동경、대판간 삼십구회선이 이회선을남기고는 전부 불통되엇다 대판시내의침수가옥은 일만노호에 달하야 병고현서궁(兵庫縣西宮)의 하천이범람하야 연선가옥은 오십오호가 천청까지칠수하엿고 또그시외 갑동촌(甲東村)인천제방은 일백이십간이 결괴하야 이해(泥海)화하야 대판부하 자목정(茨木町)의 각하천도 범람하야 주민은모도 높은치대와 절가튼데 피난하엿는데 십일 아츰에 이르러는 비는겨우머저 감수를기다리는중이다

殊常漢은阿片密賣者

열흘날아츰에 부내룡산서(龍山署)원이 한강통십삼번지 길압흘 순찰하든중 수상한 중국인 세명을 붓잡어 신체검색을햇든바 또박게 몸으로부터아편(阿片)약스무냥중이 나오므로취조한즉 이자들은 부내장곡천정(長谷川町)백번지에서 지활회상을 하는 손학선(孫學先)(三五)하강통(濱江通) 십삼번지의구십호앵정(櫻井)『세멘트』공장에 직공으로잇는 류훈덕(劉勳德)(二〇)과 남대문통에 살며 채소행상을하는차원유(車元有)(二七)등으로 아편판매를 상습으로하든자들인데여죄가 만흘듯하여지금그서에서 엄중취조중이다

三個所同胞村에 阿片提供을脅喝

十五道溝土兵禍不熄

【咸興】 함남도대안 장백현(長白縣)내에는 발금아편주수긔를 압두고 각지에잠거하고잇든 갈토비대들이 필사적활동을 개시하여 주민들의 생명재산을 여지업시 위협하고잇스니 구일함남도경찰부에 도달한정보에 의하면 십이도구(十二道溝)변지에서 본대와분리하여 상류방면으로 이동하고잇든 로래호(老來好)등일당칠십여명은 목하 십오도구소암동(十五道溝巢岩洞)에 잠거하여서 작칠일 십오도구이주동포촌인 대동리(大洞里)에대하여아편삼천 동구접호리(接屋里)에대하여 아편십오관 여오작리(如雲昨里)에 대하여 아편이십관을일일내로제공하라는 협박장을보내엿다는데 동지이주동포들은 다만 아편을재배하여서 그를판매하야 겨우연명하여가는 형편임으로 이협박장을 바든이후의 소란은극도로심하고잇다 그리고 문명군(文明軍)은 팔일오전 아홉시경 팔도구외남촌(八道溝外南村)왕수태(王守泰)작업소를 습격하여 동소의 량식전부를 강탈한후동소주인 왕수태(王守泰)를 붓드러갓나는데 구일정오에 인질금 일천원 아편일관을 제공하라는 협박장을 보내엿고 문명군(文明軍)외몃명 동독이인솔한 련합토병단 일백여명은 십오도구일대에 잠거하여 전긔경찰대와충돌되엇슬때 부상한사람들의 치료를하고잇는중인데 출동한경찰대가 도라가는 즉시로 대거하여 강안지대(江岸)로 습격하여 아편을 강탈하려고 목하대긔중이라한다

咸興各書店서 赤書籍押收

【咸興】 함남도경찰부 고등과에서는 수일전부터 함흥부내 수개서적상에서 방금된 적색서적 수십권을 압수하엿다고한다

國有林密耕者로 警察署留置場滿員

每日數十餘名式을摘發逮捕

山間火田民의窮乏之相

【寧遠】 현하 농촌상황은 자작농은 소작농으로 소작농은 화전민으로 전락과정을 밟고잇는데 더구나 산간지대이므로 국유림이 전면적의 칠할을 점하엿슬뿐더러 작년 랭해흉작으로 화전민들은 초근목피로 연명하다못하야 국유림을 개간작농하던바 이것이 발각검거되야 녕원서 류치장에는 화전민、구류객이 매일 삼십여명의 대만원이요 일방으로는 덕천검사분국(德川檢事分局)으로 압송함에 대혼잡을 일우고잇는 현상으로 일반화전민은 전전긍긍중이라한다

天道敎地日記念

시내경운동에잇는 천도교중앙종리원『天道敎中央宗理院』에서는금 십사일이 동교제이세교조『第二世敎祖』최해월선생이 승통하신제 칠십삼회 기렴일임으로동일 오전십시 동교당안에서 이군오(李君五)씨집례와 이돈화(李敦化)씨설교로 성대한긔렴식이거행되리라는데 이번긔렴을 긔회하야천도교중앙종리원을 위시하야 청년당(靑年黨)농민사『農民社』긔타각긔관주최의 긔렴강좌『記念講座』가 열니리라한다

蹴球遠征費用을 券番이演奏募金

【平壤】 축구도시(蹴球都市)로이름이놉흔 평양을대표하는 평양축구단이 오는 가을철에 동경서 개최되는 신궁경기 조선예선(神宮競技朝鮮豫選)에 출장식힐 자금(資金)을 기부 하고저 평양에 명월 기생들이 연주회를 개최 한다는『스포츠』리면에 결개된 아름다운 응원도잇다하나 당지기생권번(箕城券番)소속기생이시상명은 평양축구단의 원정비(遠征費)를 기부코저 오는십일일과 십이일양일간 김천대좌(金千代座)에서 연주회를 개최키로되어 목하그준비에 분망중인데 입장료는 보통칠십전학생오십전이라고한다

醉友에被打致死

漆谷郡松山里에서

【倭館】 경북칠곡군동명면송산동(漆谷郡東明面松山洞)에서는 지난오일오후두시경 전두응(全斗應)주점에서 살인사건이 발생하엿다 이에자세한 내용을들으면 박만춘(朴晩春)(二二)은 보통학교를 졸업하고 유도(柔道)도 다소간아는자로서 술을 만히마시고 사오일을 상대로하여 주정을 하든것을 보고잇든 박춘득(朴春得)(三〇)은 싸홈을 중재하려다가 박만춘에게 마저죽엇다한다 이급보를 접한 동명주재소원이 현장에 가서 범인을 체포하고 급히 왜관공의 김현문(金鉉文)씨를 파견하야 해부한결과 간장(肝臟)심장(心臟)이 파렬되엿다는데 범인은 상해치사로 될이라고한다

運動競技

北朝鮮陸上大會 大盛況裡에終了

【城津】 城津陸上競技俱樂部主催 第一回北朝鮮陸上競技選手權大會는 八日午前九時半부터 城津小學校運動場에서 開催한바 城津 淸津 羅南 鏡城 永安 北靑 茂山等地를 비롯하야 選手約六十餘名이 參加하야 百米豫選으로 競技는 開始되엿는데 團體優勝컵은 城津陸上競技俱樂部가 優勝하엿고 個人優勝者는 城津陸俱의 鮎江選手인데 이날의 出場한 各選手의 得點과 各種目決勝의 一着만을 記錄하면 다음과갓다

▲團體得點=城津陸俱四二點 鏡城高普OB一八點 北鏡一三 北靑體協九點 永安六點 (以下略)

▲【百米】安萬孫(鏡城)一一秒五【二百米】鮎江(城津)二四秒九【四百米】朴萬奎(北靑)五五秒三【八百米】金鍾一(鏡城)【千五百米】韓日進(永安)四分二七秒【五千米】韓日進(永安)十六分四五秒【四百米리레】城津陸俱四八秒【千六百米리레】城津陸俱四分一秒【西洋競走】城津陸俱二分一六秒三【走幅跳】鮎江(城津)六米二五【投砲丸】安萬孫(鏡城)【走高跳】折野(城鐵)一米六六【三段跳】和田(城津)【投圓盤】小林(茂山)十二米四二【投槍】白砂(北鏡)四五米六四【棒高跳】小林(茂山)三米二〇

軟式野球第一日 光州1 沙里院0

全朝鮮軟式野球大會第一日 全光州(湖南)對沙里院(西朝鮮)第一回戰은 十一日午前九時三十五分부터 京城球場에서 光州先攻으로 開始한바 結局一對零으로 光州勝

(光州)	100	000	000	1
(沙里院)	000	000	000	0

▲投捕=光州(佐野、尾崎) 沙里院(中村、栗)

橫商5 大邱3

【大邱】 橫濱高商對 全大邱의野球戰은 十日午後一時부터 大邱公設球場에서 橫商先攻으로 開始되엇는바 結局 五對三으로 大邱가 惜敗하엿다

橫濱	012000200	5
大邱	021000000	3

朝運9 大田4

朝鮮運送(中央)對 大田(中部)戰은 同午前十一時五分부터 朝運先攻으로 開始한바 結局九對四로 朝運勝

(朝運)	30200121	9
(大田)	00100031	4

▲投捕=朝運(金啓男、張貴石) 大田(戶坂、金太淳)

明日의運動

◇軟式野球=第二日準決勝戰 正午부터 京城球場에서

行旅死亡兩件

행려사망자두명=십일일 오전여덜시 오십오분경에 시외동묘(東廟)부근우시장(牛市場)과영미교(永尾橋)중간에 삼십세가량된 행려병자가 사망되여잇섯다

×

동일오전 여덜시반경에 시내서대문정(西大門町)일정목 제일고등녀학교(第一高女)북쪽 담밋헤 나히칠십오세된 행려시체가발견되엿다

天氣豫報 晴一時曇

颱風은 廣島縣에 잇서서 中心은 七六四미리를 示하고東進하고잇다 또 天津附近에는 低氣壓이 잇고 高氣壓은『오호츠크』海로부터 日本海를 거처서 北朝鮮으로 퍼지고잇다 滿洲와 朝鮮은 一般으로 日氣는 조호나 日本內地의 中國關東方面에는 비가오고 其他는 흐려잇다

昨日 最高 三一度三 最低 二三度四

今朝 一九度四

景品五十万圓提供

傳染病의媒介者인파리! 水害後激增한파리、빈대、진듸기를 빨이撲滅하라!

蠅取粉은、파리는勿論 어떤家庭害虫이라도同匯엽시全滅! 効力이液體殺虫劑와는天壤之間

家庭害虫驅除와惡疫豫防 イマヅ 蠅取粉 芳香油를!

빈대用(赤函) イマヅ蠅取粉이따로잇슴

大景品
1 〇八疊座蒲團(五帖) 三、七五〇名樣
2 三越特製紹張晴雨兼用女洋傘(一本) 六、二五〇名樣
3 三越特選割烹着(一着) 三七、五〇〇名樣
4 食卓容器附味の素(一個) 一〇〇、〇〇〇名樣
5 毛糸編物修理器(一組) 二五〇、〇〇〇名樣
番外 イマヅ防虫香(一函) 應募者全部
詳細規定은製品에添付

景品附イマヅ製品은 蠅取粉外에 イマヅ芳香油 イマヅ殺虫劑(液)
第二回抽籤 締切·八月廿日 發表·九月上旬
大阪市·大仁本町三 株式會社 今津化學研究所

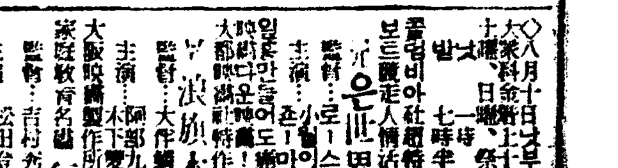

第二回締切迫る!

肥滿劑 身體瘦瘠한데여러가지療養도無効하야困難한분은藥書로申請하면胃腸을健全히하며害업시身體肥滿하도록良藥의說明書進呈 東京市麻布區 小川藥院

恩給 長期低利立替 借換歡迎乞試問 京城府笹井町一五〇 朴商會

肺病專門療養院 十 院長 醫學博士 金秉瑞 一、入院案內書 一、療養指針一冊 二十四錢

두통과 치통에 진노- 赤色의두통藥

開業十五週年紀念投賣特賣 寢臺專門 平安工業社 平壤 泰仁通 營業部電一八六〇 工業部電一八五五 振替京城二三二二二 自七月十五日至九月末日 型錄進呈

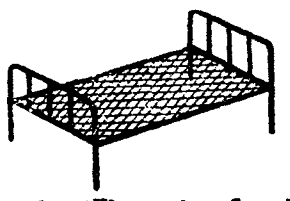

新案生徒用机兼用椅子 ◎各學校當局者大好評 割引勢謹呈 수어지지안는 堅固한製品이지만 從來木脚式보다安價

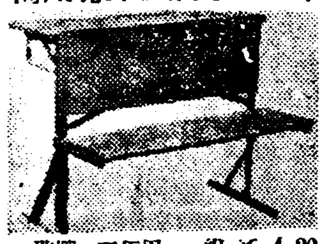

學校一二年用	一組	¥4.20
同 三四年用	一組	¥4.70
同 五六年用	一組	¥5.30
中等學校用	一組	¥5.90

特許新案 興字標打綿機元組 登錄商標 興 本特色 絕對他機械의倍勝無比인 奸商類似商標를絕對注意할事 (カタログ進呈) 京城朝鮮博覽會優秀賞牌受領 興字標最新型倍轉式打綿機 興字標最新型綿繰機各種

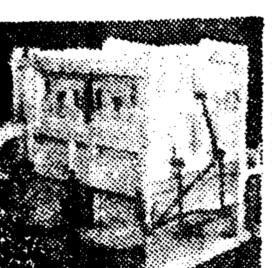

興字標打綿機製造所 京城府昌信洞三一五番地 電話(光)二一六六番

이것만은 우리집에서 떠러진일이없습니다 일시라도 없스면 원식구가 맛이 없다고 아니먹습니다

모든음식을맛잇게하는 味の素(아지노모도) (登錄商標)

李王家御用達 味の素本舖 株式會社 鈴木商店

◇八月十日부터特別大公開! 大衆料金階上十五錢階下十錢 十日、日曜、祭日은晝夜二回 晝一時 夜七時半 始映
콜럼비아社超特作全發聲日本版 보드빌走人情活劇 여은世界第一 全八卷 監督…로-스레다가氏力作 主演…죤·마-이의 쿨이아氏
大都映畫社特作時代劇 浪旅本仁義 全八卷 監督…大伴麟之氏 主演…阿部九州男氏 木下雙葉孃
大阪映畫製作所特作品 家庭敎育名篇 行路 全九卷 監督…吉村秀雄氏 主演…松田谷孃 石濃五浪氏
桃花劇場

十二日ヨリ十五日迄四日間特別公開 大衆料金階下 十錢均一
大都映畫社特作現代劇、監督太辰三 主演…東鄕久義 就職はしたけれ! 高村榮一、大岡怪童、千代田了 共演 大學を卒業した柔道選手荒熊君が痛快無比型就職戰法こそは眞正に萬斛
R.K.Oラジオ映畫社超特級! 特別提供 總指揮V、イワノフ博士監督アル、ガンスコレット、ダルヴイグルナド 主演 宇宙の動亂世界の終り 死の戰慄…彗星と地球の衝突世あらゆる物は此瞬間悉く灰燼にす。おお世界の終りだ
大都映畫社超特作任俠劇 原作 河合德三郎 監督 中島寶三 阿部九州男、郡健太郎、春水鶯子主演 伊達男血笑記 身は三萬石の若殿であり乍ら持て生れた任俠は遂に無頼の仲間投じた燕艶三郎の義を見て起大殺陣血吹風に笑ふ男伊達
櫻井町 大正館

十餘名建物所有者 移轉費補償裁定申請
道知事의裁決에不服하고
長津水電用地收用後聞

【咸興】장진강수전회사 저수지 용지 이십오마평과 지상물건 십여건에 대하여서는 지난 칠월이십일일로 일체수용을 단행하엿고 지주 윤지형의 이명으로부터 도지사가 재결한 지가에 불복하고 다시 재정(裁定)신청을 함남도에 제출하엿다 함은 긔보와갓거니와 다시팔일부로 동군중남면 사수리(中南面四水里)김림학(金林學)의 소유토지상에 지상물건가옥 전포등을 가지고잇는 소유자 박귀협(朴貴協) 김기섭(金基涉) 리덕모(李德模)등 십오명이 함남도지사가 재결한 이전보상비(移轉補償費)에대하여 륙만오천원고 재정신청을 하엿다 그런데 재정신청의리유를보면 도지사의재결은 실지이전비용의 륙분지일내지 삼분의일밧게 못되며 경하에 동회각에서는 매수직전까지 한등의예고가업섯스므로 신청인들은 사기 지방발전을 예상하고 가옥 전포등을다수히건축하엿던것으로 이와가티 돌연 의전하지안을수업는 형편을 당하게되여 손해가 보통때보다 극히크다고하는것이다。

儒城體育會創立

【儒城】대전군 유성지방에는운동긔관이 업서서 일반이 유감으로 생각하든바 금번당지 공보교당에 관공서직원과 유지청년일동이 회합하야 체육회를조직하고 좌긔임원을 선거후 시구(試球)를맛치고 산회하엿다한다

顧問朴㷜熙 小林小三郎 陳部義允 姜命馨
會長金永信 副會長金洛圭 庭球部長朴令浩 蹴球部長羅相天 陸上部長陳甫燮 幹事文興鳳

工費百廿萬圓의 "카-바이트"工場
第一期建築工事에着手
朝窒會社의附帶事業

【咸興】조선질소비료 주식회사(朝窒會社)에서는 그부대사업으로 본궁(本宮)대두화학공장부지(大豆化學工場)예정부지의 북방에 카-바이트공장을 설치하기로되여 팔월초순부터 그제일긔건축공사를 착수하엿는데 총공비는 일백이십만원으로 소요전력은이만킬로와트로 완성이후의 사용인원은 륙백명이라고하는거대한 공장으로 제이삼긔공사는 래년도부터 착수하리라고한다

永興郡下에서 路上殺人騷動

【永興】지난팔일오후일곱시삼십분에 읍외필석리(筆石里)로상에서 살인사건이 돌발하야 일시 대소동을 일으킷는데 피해자는 영흥군 복흥면 영흥리(永興郡福興面永興里) 황양조(黃陽祚)(三二)요 가해자는 동군흥인면 필석리(興仁面筆石里)윤택준(尹澤俊)(二一)으로 전긔피해자황양조가 우차에 벼(稻)를싯고 영흥역에 갓다가 도라오는도중 가해자 윤택준이가 술이 취하야 우차압헤서 허둥지둥 거러가므로 조흔말로 빗키기를 권유하엿스나 듯지안코 도로혀것에서 만류하든 손(孫)모의 양산대로 피해자의 가슴을 찔러 즉사케하고 가해자는도망하여버렷다 이급보를 들은 영흥경찰서에서는 서원이 공의를 대동하고현장에가서 응급수당을 가하얏스나 아모효과가 업섯는데 범인은대담하게도 읍내에 잠복한것을 의외오전한시경에 체포하엿는데 피해자 황양조는 씨름게에패자로유명한 사람이엿다는바 일반은 매우애석히생각한다고한다

全朝鮮少年蹴球
人氣를總集中하는
各地에서申請殺到

【平壤】평양 숭실전문학교학생긔청체육부(崇專YMCA體育部) 주최 본사평양지국후원으로 오는 십오, 륙량일개최되는 제사회 전조선소년축구대회(第四回全朝鮮少年蹴球大會)는 시일이 림박함을따라 남북각지와 시내에잇서는 전회의 우승권을 획득한 창동주일학교(倉洞主日學校)를 비롯하여 각 교회 주일학교팀에서 신입서가 살도하고 잇서 대성황을 예기하고잇는데 아즉 참가치안은 단체에서는 오는십삼일정오까지 속히 신청하기를 바란다한다 그리고 대회임원(大會任員)은 다음과갓다

▲會長 尹山溫 ▲副 羅頌德 ▲總務 朴濟煥 ▲本部 尹山溫 羅頌德 朴永哲 朴濟煥 尹昌善 李昌植 鄭聖燦 金景奎 金濟鎬 毛麒春 ▲會計 朴濟煥 ▲記錄李鎬雄 李南薰 ▲接賓 金濟鎬 毛麒春 郭聖燦 白成鉉 ▲醫護 劉基元 尹昌善 丁海承 吳爭禹 ▲審判委員 朴永哲 朴致福 申在鎬 吳用八 金永根 尹昌善 金應鎬 沈德烈 朴相錄 金應守 金寅哲 金東奎 金仁福 成澤霖

蕎麥種百五十石을 郡內災地에配布

【義州】압강연안의 주내 수진 위화 고성(洲內、水鎭、威化、古城)등면의 팔천정보의 농작물을 쓸어바린듯이 업세인 미증유의 대수재를당하야 우선응급책으로 의주군농회에서는 교맥(蕎麥)종자 일백오십석을 무상배부하엿다고한다

工夫二名死傷

【寧邊】평남 녕원군 녕원면덕암리(寧遠郡寧遠面德巖里)송전회사공사장에서 공부이명이 철탑(鐵塔)에서 실족추락하야 일명은 즉사하고 일명은 중상하엿다는데 조사한바에의하면 주소성명은 다음과갓다

死亡者 咸南咸州郡川西面興京里 韓龍福(二七)
重傷者 木吉 眞吉(二七)

高城公立普校 學級增加陳情

【高城】강원도고성의 고성공립보통학교는 현재학급으로 입학지원자의 삼분지일밧게 수용할능력이 업시되야 입여아동들은교육긔근에 헤매고잇슴으로 동교후원회에서 례과하야 금년사월에 학급증가긔성회를 조직하여가지고 활동을 계속중이든바 지난 팔월팔일에는 마침 지방순시중인 본도손(孫)지사가 고성에 도착한 긔회를 리용하야 동긔성회장 장용한(張龍漢)씨외 수씨의 련서로 진정문을 제출하엿다한다

金三百圓을喜捨 洞里窮民을救濟
寧邊金貞濟氏壯擧

【寧邊】평북녕변군봉산면양지동(鳳山面陽地洞)김정제(金貞濟)(四)씨는 금번긔아 선상에서헤매고 잇는 동리궁민일백십팔호에 삼백원가격의 만주속을구입하야 배급하엿다는데 일반은김씨의자선심을 칭하한다고한다

赤色教員事件 金浩坤再拘檢
因病保釋治療中

【南原】남원공립보통학교교원이든 김호곤(金浩坤)은 재작년칠월에 전북적색교원(全北赤色教員)사건의 한혐의자로 임실서(任實署)에 검거되여 일단조사가끗나기전에 신병으로 인하야 작년이월에 긔소중지를밧고 남원읍향교리 자택에서 치료중이든바 지난구일에 돌연임실서에서 구인하야 갓다한다

失行한妻를刺殺

【間島】지난이일오후 네시 삼십분경에 간도룡정촌교동(間島龍井村橋通)한편에서 만주인부부간에놀라운 선혈의참극이 돌발하엿는대 탐문한바에의하면 본적을하북성(河北省)에둔 만주인리금해(李金海)(三)의처장옥녀(張玉女)(二)가 그이웃에 사는 신문빈(辛文彬)(三)과비밀히 정을통하여오든중 이것을 알게된 리금해는 극도로분한끗헤 식도로 그안해 장옥녀의 몸을세곳이나 찔러서 즉사케하고 자긔는만주국심판청(滿洲國審判廳)에 자백하엿다한다

盛況을豫期하는 湖西個人庭球

【洪城】홍성체육회(洪城體育會)주최와 본보외두지국후원하에오는 이십오일오전구시 홍성남산공원(南山公園)코-트에서 개최키로되엿다는바 원근선수는 다수참가하기를 바란다고하며 자세한 규정은 다음과갓다한다

一、時日八月二十五日午前九時
一、場所南山公園코-트
一、申請期間八月二十四日까지
一、賞品優勝旗及副賞

平壤 全朝鮮少年蹴球

▲時日 八月十五、六兩日
▲場所 崇專球場
◇主催 崇專YMCA體育部
◇後援 朝鮮日報社平壤支局

禮山 全朝鮮씨름大會

▲時日 陰七月十五、六日
▲場所 禮山五里亭白沙場
◇主催 朝鮮日報禮山支局 永昌商店

十一日 (日曜)

◇午後六時三〇分獨唱 一、식굴밤 二、故鄕집 三、서울구경 四、봄 五、너웨갓느냐! 六、애기각씨 七、어렷슬때 崔玉禮 伴奏 柳基興
◇同六時五五分 心田開發講話 無我의生活 金泰洽
◇同八時〇〇分 라디오、드라마 마담×全一景
配役 마담×……李英愛 裁判長……車日光 檢事……南鄕 辯護士……河一琅 證人……楊薫 演出 朴政遠 効果 効果班 放送劇協會
◇同八時四〇分 놀냥外 一、놀냥 二、압산타령 三、뒷산타령 李命山 李命吉 卓福萬 金泰運
◇同九時 映畵이야기 南風 朴應秀
◇同九時三〇分 俗曲 一、念佛讚入 二、길군악 三、山念佛 四、靑春歌 五、京아리랑 六、密陽아리랑 洋琴崔壽成 長鼓池龍九 細笛 高載德

十二日 (月曜)

◇午後〇時五分 (東)洋樂 되·인·블루── 和田修一
◇同一時 婦人時間 洋裝에對하야(一) 任貞爀
◇同六時三〇分 童話 金福鎭
◇同六時五五分 經濟解說 產業뉴-스 朝鮮中央日報編輯次長 裴成龍
◇同八時 農村特別講座 自給肥料에對하야(一) 南基徹
◇同八時三〇分 피아노獨奏 1、前奏曲集에서 아나카프리의언덕……드뷔시作曲 2、前奏曲…라하마니노프作曲 3、夜想曲……쇼팡作曲 4、舞蹈會의招待…웨-버作曲 李光俊
◇同九時 古談 尹白南
◇同九時三〇分 唱劇調 一、短歌 天下泰平 二、沈淸歌中 沈奉士皇城올나나는데 趙錦玉 鼓手 丁元燮

十三日 (火曜)

◇午後六時三〇分 四重奏 一、가보트 F長調…베-토-벤作曲 二、카바틔나…라-프作曲 三、歌劇미논中에서…트-마作曲 四、序曲 기쁨…겔더벨라-作曲 京城四重奏團 빠이올린 鄭熙錫 첼로 金泰浩 플류트 李海鳳 피아노 黃熙文
◇同六時五五分 心田開發經典解說(一) 崔容雲
◇同八時 農村特別講座 自給肥料에對하야(二) 南基徹
◇同八時三〇分 佛子關係會法要 一、中樞禮式 二、上樑禮式 三、和請 四、祝願 由致 請詞 搖鈴、唄、和請 上祝 李璟協 打鉦、李能相 梵音、吻囉、金蓮華 梵法鼓 李仁相 胡笛 林元植
◇同九時二〇分 誦書 1、詩調 2、지름 3、觀音讚 李文源 大笒 金永根
◇同九時三五分 靑山吟『靈山會像』 朝鮮正樂傳習所員

曆 八月十二日(月)

舊七月乙亥(大)十四日 庚申 木 畢 建
▲立秋八日(舊七月初十日)
▲末伏十二日(舊七月十四日)
▲處暑(廿四日舊七月廿六日)

그女子의一生 (180)
春園作 夕影畫

금봉이가 어린애를 나흔지 열흘째 되던날 마츰 차자온 광진을 보고 금봉은

『어린애는 이름도 짓고 출생 신고도 해야아니해요?』

하고 그 마음을 떠보앗다。분명히 제 아들로 입적을 시키라는가 어떠는가를 알자는것이엇다。

『그거 그리 바쁜가』

하고 광진은 머리를 빗고 안젓는 금봉을 탐나는드시 바라보고 빙그레 웃으면서

『어서 몸이나 추설 도리를 해야지。우모도 하나 조흔것이 잇다고 해서 데불러갓스니 아모 걱정말고 몸시생각이나 해』

하고는 또 어린애를 들여다본다。광진은 어린애의 얼굴에서 저와 닮은 곳을 찻으라고 눈이며 코며 입모습이며 귀시바퀴며 우심이 드려다보나 아직 갓난이를 보기에 눈 뜨지아니한 광진은 어린애 얼굴이 모두 그럴듯도하고 안그럴듯도해도 과연 저를 닮앗는지 안 닮앗는지 알수가 업섯다。

『오늘이 아이가 난지 메칠짼줄 아시우?』

하고 금봉은 아직도 마음이 노히지아니하여서 광진의속을 알려한다。

『메칠 되엇나?』

하고 광진은 정말 몰라서 뭇는것도 갓고 또는 알고도 그러는것도 가티 한 마듸 되뭇고는 제생각을계속한다。그 생각이란、

『이것이 과연 내 아들일까』

하는것이다。

『그래도 정선이는 분명 나를 닮앗는데』

하고 광진은 이 어린애가 제 씨라는것을 밋으랴고 애를 쓴다。

『그러나 어찌 아나?』

하고 광진이가 밋으랴고 할사록 의심이 들어온다。삼청동에 온 뒤에。밴 아이라면 밋을수도 잇지마는 인사동에서 밴것이고보니 밋을만한 근거가 심히 박약하엿다。

광진은 영국 잇슬 때에 읽은 메레디드의 소설이 생각혓다。아비란 제 자식의 진부를 알 힘이업다는、어미의 비밀은 오직 어미만이 안다는。그리고심상태가 금봉의집에 다니던 것을 아는 광진에게는 더욱 의심이 나지아니할수 업섯다。

『이것을 입적을 시켯다가 내 자식이 아닌것이 판명이되다면』

하는 의문은 금봉이 해산한 날부터 광진을 괴롭게한 문제엿다。광진의 아버지나 어머니의 의견도 지금 광진의 처가 태중에 잇스니 그 아이가 나기를 기다려서 만일 그 아이가 사내면 그 아이를 장자로 하고、또 그때가 되면 금봉의몸에서난 아이도 백날이나 되어서 얼굴 모습이나 울음소리도 알아보게될것이니 그때를기다려서 입적을시키는것이 조켓고、또 광진의 처가 나은 이이가 계집애고보면 다시는 생산하기를 바랄수업스니 금봉의몸에서 난 아이를 장자로 입적을 시키자는것이엇다。

『광진아。그래너는 확실히 밋니?』

하고 일전에도 광진의 어머니는 또 밤낫하던 말을 물엇다。

『무얼 밋느냐 그러시오?』

하고 광진이가 약간 구찬은 빗을 보일 때에、그어머니는、

『얘야。그런 계집을 어떠케밋니? 제 본남편 두고 딴 사내의 애낫는 계집을 어떠케밋느냐 말이다。그러니깐 그 애가 꼭 네나 우리 집안 모습을 닮은테나 잇스면 몰라도그러치아니하면 그게 누구 자식인줄 알고 입적을 시킨단말이냐。엣날 가트면 ─』

하고 양반의 가문에서 그런천한 계집의 꼽에난 자식에게봉제사를 맛길수업다는것을 한바탕 푸념하려할때에 광진은、

『그러기에 어머니 말슴대로그애가 백날이 되거든 입적을시킨다는데 웬 성화십니까』

하고 불쾌하게 대답한 일이 잇는것을 생각하엿다。

금봉은 금봉이대로、

『오늘이 열흘이야요 열흘 안에 출생신고를 아니하면 벌을 밧는다던데요』

하고 정선을 나앗슬때에 손명규가 하던 말을 생각한다。

『글세 염려 말라니까』

하고 광진은 어린애의 얼굴연구를 쉬지 아니한다。

電話增設廣告

今般從來本社에서 電話四四番、一五五五番外에 左記와如히 增設하야 業務를擴張하엿사오니 倍前愛顧하시와 御利用하여주심을 바랍니다

平壤 旭町
平安タクシー
電話 一五五五 四四 三

物理醫療師
生活의第一有望

最新最高 物理醫學 責任養成
▲院長은我國綜合電醫의創始者로서 東京電醫學校學長이고、斯界電醫에有名한巨頭이다
▲永久醫師同業의資格을獲得하야衆人의嫉視와生活의安定을得할者는 必히 今期에入學하라 不遠總督府令發布其後에는自由開業은 不許함只今에 本院의資格試驗으로서自由開業이되여 永久安全하고有資格인 養成所는本院以外엔업다
◎來院하면一目明瞭 希望者는規則書를請求하라(郵送)
認可京城高等電醫講習院
附東京電醫學校實習院
京城府黃金町三ノ三四四

●天下의料理業諸位여! 惡醉한손님에게 ノーシン(노-신)을●

强力 男性ホルモン アンドロスチン

月經催進劑 アゴメジン(아고메진)

月經過少·月經困難·月經不順·子宮發育不全·代償性月經·乳汁分泌障碍·月經性皮膚疾患·面皰等에適用 (內服用錠劑及注射液)

試驗呈 大阪市東區道修町三 ヒルトンビル內 西端バーセー 化學工業合資會社 日本事務所 より贈呈
日本總代理店 發賣元 株式會社武田長兵衛商店 特約店小西·新井·鳥居·三共

品質本位
花王石鹼(화왕비누)

一家族의衛生을爲하야

화왕비누의 훌륭한작용은 때와더러움을 업새더서 살결을 곱게 부드럽게 한여줄뿐 아니라 강한 제균력을 가저서 여러가지 병균을 시처 업새 바립니다

녀름은 전염병이 횡행할 시절입니다。 일가족의 위생을위하야 꼭 화왕비누를 써 보십시오!

화왕비누는 四十八年의 경험과최신설비를 가진동양제일의 큰공장에서 만들어낸순수도九九·四%의 순량한비누올시다。륙해군을 비롯하야、제관청、각대학 각공사립병원규삽청、상룡、만철등의 각저명회사가 모다공무용으로써 사용하고잇습니다。

純粹度九九·四%
正價一個十錢
有名百貨店·雜貨店에잇소
MK277
東京·花王石鹼株式會社長瀨商會·大阪

짐을내리시고좀쉬십시오!

酷暑時에無理가第一禁物입니다

자! 여기에アイフ도잇습니다

천천이쉬시고元氣잇게가십시오

녀름은胃腸의非常時외다!

連日繼續되는署熱에는健康한분도胃腸障害를이르키기쉽씁니다。더욱히조곰만이라도胃腸에疾患이잇는분은食慾이不振하며 消化吸收도衰退되며 榮養不足으로因하야 甚한衰弱에 빠지게됩니다。그럴때에찬飮料와消化에좃치못한果實로써 배를상하고泄瀉를하더가、胃腸가타루를이르켜一層痼疾로惡化식히는것입니다。그리하야적은不注意로서赤痢와腸치부스等의두려운傳染病에걸이게되는일도적지안씀니다。이와가튼胃腸의非常時를 克服함에는 몬저胃腸을强化식히며 榮養을노펴서 體力을增進식혀炎署에지지안케하는것이가장必要합니다。그럴때에는무엇보다도病變部의治療가第一이며、患部를除去하지안코는食慾振起나 榮養의增進도 바랄수업는것임니다。따라서無條件으로消化劑나榮養劑을 信賴한다는것은 機能을 漸漸弱하게할뿐이라 病患治療의正道가되지못함니다。胃腸疾患의治療特히慢性胃腸病에는 治療藥아이후(アイフ)를服用하여보시오 아이후 (アイフ)의特異한成分는당신의●食慾不進가슴답답 嘔逆나고트림나며●恒常泄瀉와 軟便에、便에는 粘液、血液、膿汁、이석기고●배가불느고꾸르럭거리며放屁만코下腹痛나며●滋養物은攝取해도살로안가고身體衰弱하며●元氣가衰하고顏色이不好、神經過敏으로神經質이되며●술과不消化物은조금만먹어도곳 泄瀉腹痛나는等의 諸症을好轉식혀、明朗한健康에로引導합니다。

全國到處有名한藥店에서販賣함

藥價

胃와腸의兩病에는アイフ(粉末)

三服入	二十錢	十七日分	三圓
四日分	七十五錢	四十五日分	七圓
八日分	一圓五十錢	特製十一日分	五圓

胃病專門에는健胃アイフ(錠劑)

七十五錠入	五十錢	三百四十錠入	二圓
百六十錠入	一圓	千錠入	五圓

大阪市東區淸水谷西之町

發賣本舖 **順和商會**

振替大阪三四五五番 電話(東)五○○○・五○○二・五○○三番

東京 東京市本鄕區眞砂町九番地 振替東京二六二八八番 電話(小石川)四○一○番

大連 大連市山縣通一丁目 振替大連三七六五番 電話七六○八番

慢性胃腸病에는 アイフ

아이후